

【19:25 配信(最終)】久美浜病院通過。あっ久美中の光が見える！！！！

皆さん、ありがとう！

---

【19:10 配信】比治山トンネル通過。久美浜に帰ってまいりました。

バスの中では、まだメンバー一人ひとりが心からの友への思いを自分の言葉で語っています。

今回の修学旅行ではたくさんの成果と思い出ができましたが、本当の意味で、自分たちが何を得たのか、何が変わったのかは、しばらく経ってからじわじわと実感するものです。これから合唱祭、本格的な進路、体育祭と続く中学校生活を、仲間とともに突き進んでください。でも今感じるのは、やっぱり故郷最高！我が家最高！かな?! 身近な「当たり前」を見直す貴重な機会になりましたね。

最後になりましたが、コロナも完全収束しない中、ご理解を戴き、快く送り出してくださった保護者の皆様に改めてお礼申し上げます。また企画・準備から旅行全般をマネジメントして頂いた(株)JTB 京都教育旅行センターの萱原様、名波様、現地でお世話になったスタッフ、エージェントの皆様、(株)丹後海陸交通のドライバー中島様、中村様、ガイドの中島様、杉山様、宿舎・食事会場のスタッフの皆様、本当にありがとうございました。

---

【19:00 配信】マクドナルド峰山店通過。解散予定を 19:30 頃に修正します。

---

【18:45 配信】先ほど宮津天橋立インターを通過しました。到着が大幅に遅れ 19:20 頃になります。従いまして解団式はバス中で行い、バス下車後すぐ解散とします。

保護者の皆様、お迎えよろしくお願いたします。

---

【18:04 配信】味夢の里での最後のトイレ休憩を終え、18:04 出発しました。

いざ丹後へ！



【17:20 配信】京都縦貫に入りました！



【17:05 配信】さっきまで夜行バスのようでしたが、休憩で見事復活！大クイズ大会が始まりました。私たちに渋滞なんて関係ないわ！

そう。実は修学旅行で1番大切なのは、バス中ラストの数時間なのです。仲間と旅行を振り返り、成果を共有することで、お互いの存在を確認し心の底から認め合える...そんな大切な時間が、明日から卒業までの学校生活を宝物に変えていくのです。



---

【16:50 配信】16:45 草津 PA 発。京滋バイパス笠取インター手前でまた事故渋滞に捕まりました。次の休憩予定の味夢の里の到着が18:00頃になりそうです。

---

【16:30 配信】草津 PA 到着。16:45 出発予定です！

---

【15:55 配信】現在バスは彦根インターを通過。午後4時半すぎ草津 PA で1回目の休憩を入れる予定です。明日からのGWのフライング組の車が多くなってきました。帰りが遅くなったらごめんなさい。車内はまだ...「寝る子は育つ」状態です。やっぱり昨夜も寝とらんのか...!?

---

【14:40 配信】数々の思い出を残して、バスが出発しました。事故処理渋滞等もあり名古屋市内少し混んでいます。久美浜帰着時間がまだ読めませんが、途中から状況をお知らせします。今は暑さでダウン中ですが、すぐ復活して笑顔で帰ります！



---

【14:15 配信】3日目はあ、暑い(泣)。暑すぎて更新が遅れてすみません。

13:15~14:40 まで、あいち航空ミュージアムを楽しみました。実物の各時代の飛行機の本物が展示を解説してもらいながら見学しました。大迫力の3Dシアターもありワクワクが止まりませんでした。



【12:25 配信】浩養園さんでの昼食タイムです。

「なごやめし」で「さいごめし」です！えびふりやあを「うみやあうみやあ」と平らげております。味噌カツもなかなかのものです。このあと一行は、最後の訪問地、あいち航空ミュージアムに向かいます！



【9:50 配信】トヨタ博物館です。入館前に野外でデモンストレーションを見学。1915年製の Ford 車です。カッコいい！

10:55 まで館内班別行動です。いってらっしゃい！





【8:50 配信】先ほどホテルを出てトヨタ博物館に向かいます。

来訪する利用者が誰であれ、相手に合わせつつも絶対妥協しない最高のサービスを提供する「誇り高きプロフェッショナル」のスピリッツの一端を感じ、大きな学びとなりました。私たちも実行委員の呼びかけで、少しでもよそ行きフォーマルな振る舞いを心がけながら、誇り高き久美浜中学校の生徒として胸を張ってホテルを後にしました。

クラウンプラザホテルグランコート名古屋のスタッフの皆様、本当にありがとうございました！



【7:30 配信】お上品なお食事...と思いながら食べだしましたが...全てが美味しい。やっぱり美味しい。味に込められたプロの思いが、ひと口ひと口のスープからも伝わってきます。つい無心で食べてるうちにヨーグルトのフタを舐めかけた自分に気づき赤面。反省です。

この後全体打ち合わせをして 8:45 ホテル出発予定です。



【7:05 配信】全国の久美中ファンの皆様、おはようございます！

いよいよ修学旅行最終日となりました。とにかく全てが快適なお部屋で、しっかりと疲れがとれたのではないのでしょうか。

ただいま続々と朝食会場に集合しています。チェック係の皆さんによる厳格な検温のあと、新郎新婦の入場です！ってな感じの会場へ！

し〜んとしてます。ハハハ...



---

### 【3日目(4/28)】

6:30 起床 7:45 朝食

8:45 宿舎出発

9:30 トヨタ博物館 90分

11:45 名古屋浩養園(昼食 45分)

13:00 あいち航空ミュージアム(90分)大宮 IC

18:30 学校到着

18:45 解団式 19:00 解散予定

---

【23:50 配信(最終)】当ホテルでは生徒の部屋の間一般客も泊まっておられ、迷惑をかけないかとドキドキしておりましたが、どうやら皆さんお利口に就寝されたようです。

周りの人を慮りTPOに応じた行動ができる...これも大人への第一歩です。保護者の方が思いを込めて用意して下さった貴重な旅行費があるからこそその社会勉強です。本当に感謝しかありません。

子どもたちはこの修学旅行で確実に成長しています。明日はその仕上げ。今までより広く大きく考え方も視野も大人に近づいた久美中の新たな最上級生が笑顔でふるさとに、そして我が家に戻ります。ぜひ、土産話とともにそれぞれの成長を楽しみにしておいて下さい。おやすみなさい。



---

【20:40 配信】保護者の皆様、更新が遅くなり申し訳ありませんでした。

20:06...2日目のお宿である「クラウンプラザホテルグランコート名古屋」に無事到着しました。

まさしく「和」から「洋」へ、「伝統」から「近未来」へひとつ飛び。名古屋中心部の超高級ホテルです！

到着早々ヨーロッパ風の豪華なバンケットルームに案内して戴き全体集会。雰囲気にも呑まれながらも挨拶や健康チェックを行いました。今のところ不思議なくらい全員元気です(団長以外)。

さあ！この後、彼らには大きな試練が待ってます。カード式ルームキー、ユニットバス、外国の方との遭遇などなど…。

グローバルな世界へ羽ばたく君たちならできる！丹後のど根性を見せてやれ。

仲間と力と知恵を集めて乗り切ってください！



---

【19:15 配信】18:50 圧巻のパフォーマンスが始まりました。暗闇に照らし出された無数のイルミネーションに久美浜弁の歓声がクロスオーバーして不思議な時空を醸し出してます！夢のような一時…今年度修学旅行のクライマックスです！「すげ～わや～」





---

【17:15 配信】10 分前集合で愛しのナガスパに別れを告げ、「なばなの里」へ！

本日の現地日の入り時間は 18:35。ライトアップは 18:50 一斉に ON！

それまでに高級 BBQ を「いただきま〜す！」



---

【16:05 配信】いよいよ集合まで 1 時間切りました。団体客の多くが帰り待たなくても乗り物乗り放題状態。でもお土産購入を急がないとレジが混みますよ。



体調不良も迷子もなく、寂しい本部業務でしたが...何よりです。はい。

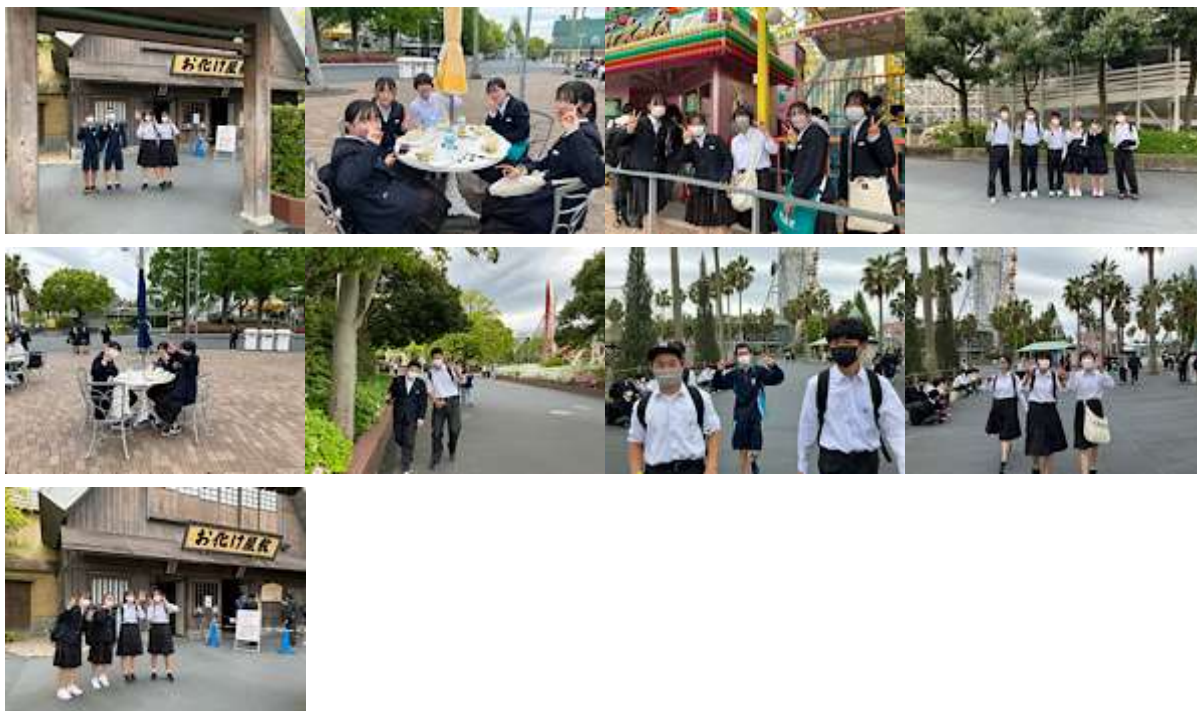

【13:15 配信】12:15 予定通りナガシマスパーランドに着きました。曇り空ですが雨もなく暑くもなくコンディション最高です。各地からたくさんの修学旅行生が来ています。気合い十分な一部生徒は、アトラクションで濡れてもいいように久美中ジャージ姿でメインゲートをくぐって行きました。たくましき久美浜っ子！

17:00 の再集合まで十分に楽しんできて下さいな。現地本部はひたすら忍耐で待機しております(涙)。いってらっしゃい！





【11:45 配信】雨雲から脱出してバスはひたすら北上中。現在鈴鹿インターを通過しました。ナガスパまであと 30 分ほどです...が...2号車ほぼ爆睡中。昨夜寝とらんのかあ(怒)。1号車からの写真送信も途絶えました。1組担任も爆睡??





「私は寝てません(怒)寝てたのはU先生とH先生です(涙)」

【10:30 配信】鳥羽水族館をたっぷり堪能してバスに再集合。いよいよメインイベントのナガシマスパーランドへ！バスの中では早速レク再開。盛り上がってま～す！

それにしてもこの人たちの強運は凄すぎ。昨日からけっこう雨降ってるのに、ほぼ傘使わずで移動。屋外に出たとたんにピタッと止むのはもはや神レベル(笑)



【9:30 配信】さて旅行団は鳥羽水族館に到着。イルカやジュゴンと会えるだけでなく、さすが日本最大級...とにかく広い。一日中遊べそうです。10:25の再集合まで班別で楽しめます。

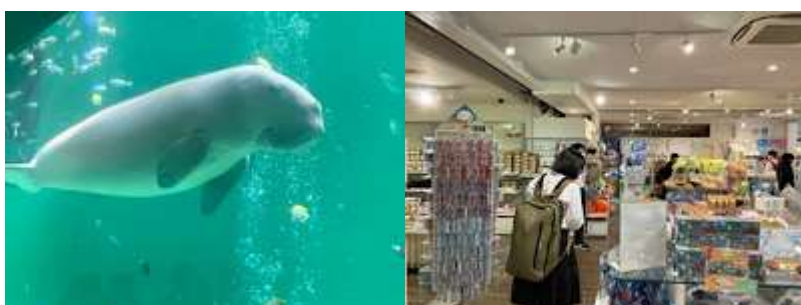

---

【8:50 配信】朝食を美味しく戴き、その場で全体打ち合わせ。リーダーから今日のめあてが示されました。健康チェックも丁寧に行いましたが、体調不良者無し。全員元気で2日目をスタートします。

至れり尽くせりの「扇芳閣」の皆様にはお世話になっただけでなく、女将さんから久美中生の態度や雰囲気にお褒めの言葉を戴きました。

目に見えるサービスはもちろんのこと、たくさんの細やかな心遣い、たくさんの「母」に囲まれて戴く食事に、初めて来たはずなのに、なぜか懐かしさと温かさを感じました。皆さんぜひ数年後訪ねてみてはどうでしょうか。

本当にありがとうございました。



---

【7:30 配信】皆さんおはようございます。昨夜は夜通しどしゃ降りの雨が振り続けましたが、どうやら大きな雲の塊は抜けたようで、窓の外には美しい伊勢湾が広がっています。



6:30 の起床コール時にはほとんど人が歯を磨いたり片付けをしていました。優秀優秀！



---

## 【2日目(4/27)】

- 6:30 起床
  - 7:45 朝食
  - 8:50 宿舎出発
  - 8:55 鳥羽水族館 90分
  - 12:15 ナガシマスパーランド(昼食含 300分)
  - 17:30 なばなの里(夕食 60分)
  - 18:50 なばなの里ライトアップ
  - 20:00 宿舎到着
-

【21:40 配信(最終)】思い返せば1年前。出発4日前に緊急事態宣言発出決定の悪夢。この同じ4月に久美中の良い子たちと旅に出ていることがまだ信じられません。日々入れ替わる日常と非日常の狭間に立って初めて、修学旅行の真の意義を痛感します。日頃から見慣れた笑顔、日頃は絶対見られないよそ行きの顔...その一部始終を明日も現地からお送りします。さて、我々引率団は本日最大の大仕事...就寝時間に向けて気合いを入れて頑張ります。それではまた明日！

---

【21:00 配信】ミーティングが終わればやっと自由時間！みんなちゃんマスクしながら、しっかり楽しんでます。21:00から久美中貸切の屋上展望大浴場...その様子はお伝えできませんが...とにかく盛り上がってます(汗)



【20:00 配信】ご馳走のあとは引き続き本日の反省会。全て予定通り、みんな助け合いできる優しい人たちばかりで行動出来ていたのに、「もっとこうしたい」「レベルアップにはまだまだ」とポジティブシンキングが飛び交っておりました。さすが久美中生！しっかりと伝統が引き継がれてます。明日のみんなに期待しましょう！



【18:45 配信】さあ、大晩餐会の始まり始まり！

女将さんから大変心のこもった丁寧なご挨拶を戴いたあと、みんなで「いただきます！」  
超豪華なお料理に舌鼓！

まあホントによく食べる皆さんです。



「大政奉還」の図?!



---

【17:45 配信】お宿に到着！鳥羽駅近くの山の上にある豪華旅館「扇芳閣」さんです。凄すぎる！部屋からの眺めも最高。海が一望できます！

この後6階へ集まって早速夕食タイムです！



【16:55 配信】バス中集合バッチリ。本日のお宿「扇芳閣」へ向けて出発します。けっこう歩いたのでクタクタですが、若者たちはみんな元気ですよ！

---

【16:00 配信】伊勢神宮ガイドツアーのあとはお楽しみの「おかげ横丁」での班別行動！立ち並ぶお店の種類・クオリティ・お味・品揃え...なかなかのものです。お土産屋さんもいっぱい！17:00 バス中集合まで思いっきり楽しめます!!



さっきまでの雨は心地よいミストのようでしたが、だんだんと「木が歌う...」から「空が唸る」感じになってきました。雨より風が強いです。明日のナガスパが心配....

---

【14:30 配信】伊勢神宮へやって来ました。スケール大きく幽玄な空間です。ガイドさんの説明を聞きながらの90分のツアーです！







雨は降らず風が鳴り木が歌っています。まさしく自然のエネルギーです！



---

【12:00 配信】全てが定刻で動いています。陶芸教室で大格闘の結果...急激に空腹が襲ってきました。何だこの良い匂いは...？甲賀名物「蒸し豚御膳」。では、いただきま〜す！



おかわり自由のおひつも一瞬で食べ尽くし大満足！

続いて一行は伊勢神宮に向かいます。あ、雨が追いかけてくるー



【10:45 配信】信楽陶芸村に到着しました。可愛い無数のためぎの焼き物が出迎えてくれました。いよいよ最初のアクティビティ...手びねり体験です。どんな作品ができるやら。あっ工房に入ったとたん雨が...(汗)





工房に入ったとたん雨。工房から出る時はピタッと止みました。彼らは雨が降ったのすら知らないかも…。ラッキー！



【10:00 配信】先程予定通り草津 PA での休憩を終え、信楽に向かっています。信楽で手ひねり体験と昼食を楽しみます。フッフ…楽しみ！



【8:40 配信】一行は味夢の里 SA に到着致しました。みんな早起きもなんのその、バスレクを楽しんでおります。雨よ、このまま降らないでくれ…！



【7:30 配信】

みなさんおはようございます！

今日は 6:45 集合点検。日頃の行動力を生かして余裕を持って 3 年生 67 名全員が集合完了いたしました。

出発式では添乗員さんにご挨拶、お見送りの保護者に手を振って予定よりかなり早く 7:12 久美浜中を出発いたしました。

本日は早朝からありがとうございました。行ってきます！





---

【1日目(4/26)】

- 6:45 学校集合(体育館へ)
  - 7:00 出発式(体育館)
  - 7:30 出発(バス2台) → 京丹後大宮 IC →
  - 10:30 信楽陶芸村本店(手ひねり体験)
  - 12:00 信楽陶芸村国道店(昼食 45分)
  - 14:15 伊勢神宮(90分)おかげ横丁散策(60分)
  - 17:30 ホテル到着
-

## ◆ いよいよ出発！4/25(月) 旅行団結団式を行いました！

### 【保護者の皆様】

4/23 に開催しました授業公開、PTA 総会・学級懇談会には多数ご来校いただき本当にありがとうございました。学校説明でも触れましたとおり、令和4年度の久美浜中学校は順調にスタートいたしました。

いよいよ修学旅行は明日出発！参加者全員が体育館に集まり結団式を行いました。明日から現地レポートをがんばって送りますのでぜひご覧ください。



### 令和4年度久美浜中学校修学旅行行程表

日時	行程	宿泊先
1日目 4月26日 (火)	6:45 学校集合(体育館へ) 7:00 出発式(体育館) 7:30 出発(バス2台) → 京丹後大宮IC → 10:30 信楽陶芸村本店(手ひねり体験) 12:00 信楽陶芸村国道店(昼食45分) 14:15 伊勢神宮(90分)おかげ横丁散策(60分) 17:30 ホテル到着	昼食: 信楽陶芸村国道店 宿舎: 鳥羽 扇野の宿「扇芳閣」
2日目 4月27日 (水)	6:30 起床 7:45 朝食 8:50 宿舎出発 8:55 鳥羽水族館 90分 12:15 ナガシマスパーランド(昼食含300分)	昼食: 自由昼食 夕食: バーベキュー

	17:30 なばなの里(夕食 60分) 18:50 なばなの里ライトアップ 20:00 宿舎到着	宿舎:「ANAクラウン プラザホテルグランコート名 古屋」
3日目 4月28日 (木)	6:30 起床 7:45 朝食 8:45 宿舎出発 9:30 トヨタ博物館 90分 11:45 名古屋浩養園(昼食 45分) 13:00 あいち航空ミュージアム(90分)大 宮 IC 18:30 学校到着 18:45 解団式 19:00 解散予定	昼食:なごやめしセット

## 令和4年度久美浜中学校修学旅行実施概要

### 1 概要

令和4年度久美浜中学校修学旅行

令和4年4月26日(火)から4月28日(木)まで 2泊3日

【1日目宿舎】「扇芳閣」 三重県鳥羽市鳥羽2丁目12番地24号 電話 0599-25-3151

【2日目宿舎】「ANAクラウンプラザホテルグランコート名古屋」 名古屋市中区金山一丁目1番1号】 電話 052-683-4111

《参加生徒数》 第3学年生徒 計67名(男子38名、女子14名)【1組34名、2組33名】

### 2 見学地及び宿泊地

【1日目】 4月26日(火) 信楽陶芸村本店(手ひねり体験)／信楽陶芸村国道店(昼食)／伊勢神宮／おかげ横丁散策／扇芳閣(宿舎)

【2日目】 4月27日(水) 鳥羽水族館／ナガシマスパーランド／なばなの里／ANAクラウンプラザホテルグランコート名古屋(宿舎)

【3日目】 4月28日(木) トヨタ博物館／名古屋浩養園／あいち航空ミュージアム

・公共交通機関を利用せず、貸切バスによる移動とする。

・(株)丹後海陸交通

### 3 目的

ア 自ら考え、立案・討議・実践(行動)する力を養う。

イ 集団行動を通して、学級・学年の仲間の絆を深める。

ウ 規律とマナーを遵守し、主体的実践力を校外学習にて発揮する。

エ 事前準備や学習を十分に行い、訪問先で見聞を深めることで、深い学びを実現する。また、行事を成功させることで、最高学年としての自覚を高める。

### 4 新型コロナウイルス感染防止対策

#### (1) 旅行出発まで

ア 出発時期において、京丹後市及び訪問先の感染が拡大した場合は、旅行の可否について総合的に判断する。

イ 日本旅行業協会作成のガイドラインに従い、「参加同意書」を提出していただく。

ウ 出発前に体調確認(体温、体調チェック)を行い、発熱や感染の疑いのある症状がある生徒は、旅行参加を取り止める。(同居家族も含めて、出発前の健康観察を徹底)

エ 感染者と濃厚接触がある場合は、保健所や医療機関の指示のもと参加の判断を仰ぐ。

## (2) 全般・共通事項

ア マスク(1日1枚)・体温計・ハンカチ(1日1枚:手洗い後に個人で使用)・ティッシュ・マスクを置く際の清潔なビニール袋やハンカチ等・利用済みのマスクやティッシュを捨てるためのビニール袋を持参する。

イ 旅行中は、手を拭くタオルやハンカチ等は個人持ち(1日1枚)として、共用はしない。

ウ 食事、入浴、就寝の時間以外は、マスクの着用を励行する。ただし、気候状況等により熱中症などの健康被害が発生する可能性が高いと判断した場合は、換気や人と人との距離を確保した上で、マスクを外す場合もある。

エ 旅行中も朝・夕の定期的な検温を実施し、体調不良者の発生等の場合には特段の配慮を行う。

オ 旅行中の感染防止対策(感染予防の行動、手洗いや咳エチケット、乗り物乗車中や食事中、大浴場利用中の会話を控える等)の事前指導を徹底し実行する。

カ 輸送機関、見学・食事・宿泊施設等には、事前及び定期的な消毒と、機能を最大限とした換気を依頼する。(利用する旅行サービス提供事業者は、原則として適切な感染防止策を講じている事業者に限定する。)

## (3) 移動手段に関して

ア 主たる移動については、新幹線や飛行機などの公共交通機関を使用せず、貸し切りバスによる移動とする。

## (4) 団体行動に関して

ア 団体行動中は可能な限り人と人の距離を取り、極力お互いの会話を控える。

イ 消毒設備の設置・整備等を事前に各施設に依頼し、手洗いや消毒の頻度を定期的・計画的に増やす。

## (5) 食事に関して

ア 食事アレルギーや既往症の事前調査に加えて、新型コロナによる重症化リスクの可能性も事前に把握し、主治医の見解を保護者に確認したうえで、学校との協議により参加の是非を検討する。

イ 食事はバイキングや複数での鍋料理等を避け、一人ずつのセットメニューでの提供を基本とする。また、コップやお箸等は適切な消毒や洗浄、又は使い捨て等の対応を依頼する。

ウ 各食事施設の感染症対策に関するガイドラインに従った利用が出来るように事前に依頼し、実施を励行する。(空調装置・窓やドア開放による換気、施設等の定期的な消毒、手洗い・消毒設備の設置、利用者への注意喚起、従業員の指導・管理徹底等)

## (6) 宿泊に関して

ア 館内の設備・売店・入浴・トイレ等の利用時は、徹底して「密」を避ける。

## (7) 見学地に関して

ア 班別、グループ行動中においても、可能な範囲で「密を避ける行動」に留意し、各所の設備を利用した手洗い・消毒等を定期的にも実施する。

イ 行動経路・範囲を厳格に計画し、感染範囲の特定の為、当日の変更内容等も正確に記録する。

## (8) 発症時の対応

ア 旅行実施中の発症者発生時は、速やかに発症者の隔離・看護を行い、濃厚接触者の特定と隔離・健康観察を行う。管轄保健所と医師の判断に従い、発症者と濃厚接触者への対応を行う。また、それらの関係者の意見を参考に、旅行者と事後の行程に関する検討を行い、旅行団長が旅行の継続または途中中止を判断する。

## (9) 旅行終了後の対応



ア 旅行終了後、参加者本人や同居の家族等も含めた健康状態の経過観察を、実施後の一定期間(目安として2週間程度)行う。

#### (10) その他

ア 上記は、「旅行関連業における新型コロナウイルス対応ガイドラインに基づく国内修学旅行の手引き(第6版)」(一般社団法人日本旅行業協会)を基に本校独自で作成。(詳細は、HPよりダウンロード可能)

### 5 健康及び安全対策について

(1) 現地での食物アレルギーへの対応、車いす、障害及び透析等の対応が必要な場合は、事前に保護者と十分に打ち合わせを行い、旅行業者の協力のもと対応する。

(2) 旅行先での怪我や病気については、訪問地の指定病院での応急処置を施したうえで、保護者と連絡をとり、以後について判断する。(旅行団としての移動が不可となった場合は、原則として現地で保護者に引き渡す。)

(3) 火災や地震、テロの発生に備えて事前学習を充実させるとともに、避難経路の確認など現地での安全対策・対応を丁寧に行う。